

Projekt

**UCHWAŁA NR
RADY MIEJSKIEJ W BARCINIE**

z dnia 2024 r.

**w sprawie zaopiniowania wniosku o uznanie za ochronne lasów stanowiących
własność Skarbu Państwa, będących w zarządzie Nadleśnictwa Gołębki,
położonych na terenie Gminy Barcin.**

Na podstawie art. 18 ust. 2 pkt 15 ustawy z dnia 8 marca 1990 r. o samorządzie gminnym (Dz. U. z 2024 r. poz. 609 ze zm.)^[1] oraz art. 16 ust. 1 i ust. 2 ustawy z dnia 28 września 1991 r. o lasach (Dz. U. z 2024 r. poz. 530 t.j.)

uchwala się, co następuje:

§ 1. Opiniuje się pozytywnie wniosek przedstawiony przez Nadleśnictwo Gołębki o uznanie za ochronne lasów o łącznej powierzchni 309,18 ha, położonych na terenie Gminy Barcin, stanowiących własność Skarbu Państwa i będących w zarządzie Nadleśnictwa Gołębki.

§ 2. Wykaz lasów, o których mowa w § 1 wraz z uzasadnieniem wniosku i określonymi sposobami prowadzenia gospodarki leśnej na ich terenie stanowi załącznik nr 1 do niniejszej uchwały.

§ 3. Granice obszaru lasów, o których mowa w § 1 zostały oznaczone na załączniku graficznym i stanowią załącznik nr 2 do niniejszej uchwały.

§ 4. Wykonanie uchwały powierza się Burmistrzowi Barcina.

^[1] Zmiany tekstu jednolitego wymienionej ustawy zostały ogłoszone w Dz. U. z 2024 r. poz. 721.

WYKAZ LASÓW WNIOSKOWANYCH O UZNANIE ZA OCHRONNE

NADLEŚNICTWO GOŁĄBK I – Gm. Barcin (obszar wiejski)

OKREŚLENIE POWIERZCHNI I OPIS LASU					UZASADNIENIE WNIOSKU	WNIOSKOWANE SZCZEGÓLNE SPOSOBY PROWADZENIA GOSPODARKI LEŚNEJ
Wiodąca kategoria ochronności (inne kategorie)	Oddziały i pododdziały	Obr ewidencyjny; nr działki <i>(wymienione działki nie muszą być objęte ochronnością na całej powierzchni, dotyczy to wyłącznie pododdziałów wymienionych w kolumnie 2, które stanowią części działek ewidencyjnych)</i>	Pow. [ha]	Opis lasu	<ul style="list-style-type: none"> • Cel uznania • Skutki społeczne • Skutki przyrodnicze • Skutki ekonomiczne 	<ul style="list-style-type: none"> • Ograniczenia pozyskania • Nakaz wykonywania określonych zabiegów • Konieczność założenia i utrzymania urządzeń ochronnych
1	2	3	4	5	6	7
Lasy wodochronne	Obr. Szczepanowo 1a, 1b, 1c, 1d, 1i, 1j, 1Ac, 1Ad, 1Af, 1Ag, 1Ah, 1Ai, 1Aj, 1Ak, 1Al, 1Am, 1An, 1Ba, 1Bb, 1Bc, 1Bd, 1Bf, 1Bg, 1Bh, 1Bi, 1Bj, 1Bk, 1Bm, 1Ch, 1Ci, 1Cj, 1Cl, 1Da, 1Db, 1Dc, 1Dd, 1Dh, 1Di, 1Dj, 1Dm, 1Dn, 1Do, 1Dr, 1Ds, 2b, 2c, 2d, 2f, 2g, 2i, 2j, 2k, 2Ab, 2Ac, 2Ad, 2Af, 2Ag, 2Ah, 2Ak, 2Al, 2Bh, 2Bi, 2Ca, 3l, 3Ac, 3Ad, 3Af, 3Ag, 3Ah, 3Ai, 3Aj, 3Br, 3Bs, 4b, 4c, 4d, 4f, 4g, 4h, 4i, 5c, 5d, 5f, 5g, 5h, 5i, 6a, 6b, 6c, 6d, 6f, 6g, 6h, 6i, 6j, 6k, 6l, 6m, 7a, 7b, 7c, 7d, 7f, 8a, 8b, 8c, 8d, 8g, 8h, 8i, 8j, 12h, 15c, 16Aa, 16Ab, 16Ac, 16Ad, 16Af, 16Ag, 16Aj, 16Ak, 56a, 58k,	<p>Obr. ewid. Bielawy (0004): 3058/6; 3060</p> <p>Obr. ewid. Dąbrówka Barcińska (0005) 3001/9; 3001/17</p> <p>Obr. ewid. Krotoszyn (0009): 3004/1; 3005/2; 3006/2; 3007; 3008; 3012/1; 3015/3</p> <p>Obr. ewid. Sadłogoszcz (0014) 3001/19; 3002/2; 3002/9; 3002/11</p> <p>Obr. ewid. Wolice (0017): 3016/6; 3016/7; 3016/9; 3016/12;</p> <p>Obr. ewid. Zalesie Barcińskie (0018): 3002/6; 3002/7; 3003/3; 3003/6; 3003/14; 3003/11; 3003/16</p> <p>Obr. ewid. Złotowo (0019) 3001/3; 3001/14; 3001/15; 3001/16; 3001/18; 239/1; 243/2; 244/1 248/1; 252/1; 253/2; 258/1; 261/1; 263/2; 275/1;</p>	309,18	Drzewostany So, Ol, Brz, Db, Md I-VII kl. wieku na siedliskach LMśw, LMw, Lśw, Lw, Ol, OlJ często zlokalizowane w pobliżu wód powierzchniowych	<ul style="list-style-type: none"> • Ochrona siedlisk wilgotnych i bagiennych zabezpieczających zasoby wód powierzchniowych i podziemnych, regulujących stosunki hydrologiczne w zlewni oraz ochrona krajobrazu i ekotonu wodno-leśnego wzdłuż głównych cieków wodnych na siedliskach wilgotnych, • Zachowanie walorów krajobrazowych regionu, • Podniesienie walorów przyrodniczych i wzbogacenie bioróżnorodności na wszystkich poziomach; 	<ul style="list-style-type: none"> • Projektować zabiegi gospodarcze drzewostanów zgodnie z proekologicznymi zasadami trwale zrównoważonej gospodarki leśnej z uwzględnieniem potrzeb hodowlanych i ochronnych poszczególnych drzewostanów, • Stosować przewidziane w zadach hodowli lasu dla lasów wodochronnych ograniczenia powierzchni zrębowych i wydłużenie nawrotu cięć, • Konieczność utrzymania urządzeń związanych z zabezpieczeniem przeciwpożarowym lasu;
OGÓŁEM			Razem 309,18			

MAPA PRZEGLĄDOWA
PROJEKTOWANYCH LASÓW OCHRONNYCH

NADLEŚNICTWO
GOŁĄBKI

GMINA
BARCIN

REGIONALNA DYREKCJA LASÓW PAŃSTWOWYCH W TORUNIU

Stan na 01.01.2025

Skala 1:20 000

500 250 0 500 1 000 1 500 2 000 m

Układ współrzędnych „PL-1992”



LEGENDA

- Granicznik
- Budynek
- Przełaz
- Most
- Przejazd kolejowy
- Siedziba nadleśnictwa
- Siedziba leśnictwa
- Televizyjny punkt obserwacji na dostrzeganie przeciwpożarowej
- Kasownik
- Graniczność leśnych
- Graniczność zasięgu terytorialnego nadleśnictwa
- Drogi krajowe
- Drogi wojewódzkie
- Drogi inne
- Drogi leśne utwardzone
- Drogi leśne gruntowe
- Linie oddziałowe
- Linie energetyczne
- Linie telekomunikacyjne
- Rurociągi
- Kolej
- Szlaki, wizury, pasy przeciwpożarowe
- Cieki wodne
- Wał ochronny
- Linie podziału powierzchniowego istniejące
- Linie podziału powierzchniowego projektowane
- Graniczność gmin
- Lasy ochronne

Podkład topograficzny: O S M
Stan aktualności podkładu topograficznego: 2023 r.



Wykonano w Biurze Urzędzenia Lasu i Geodezji Leśnej
Oddział w Gdyni wydział produkcyjny w Toruniu
Wykonał: Krzysztof Rutziński
Sprawdził: Zbigniew Szulkowski

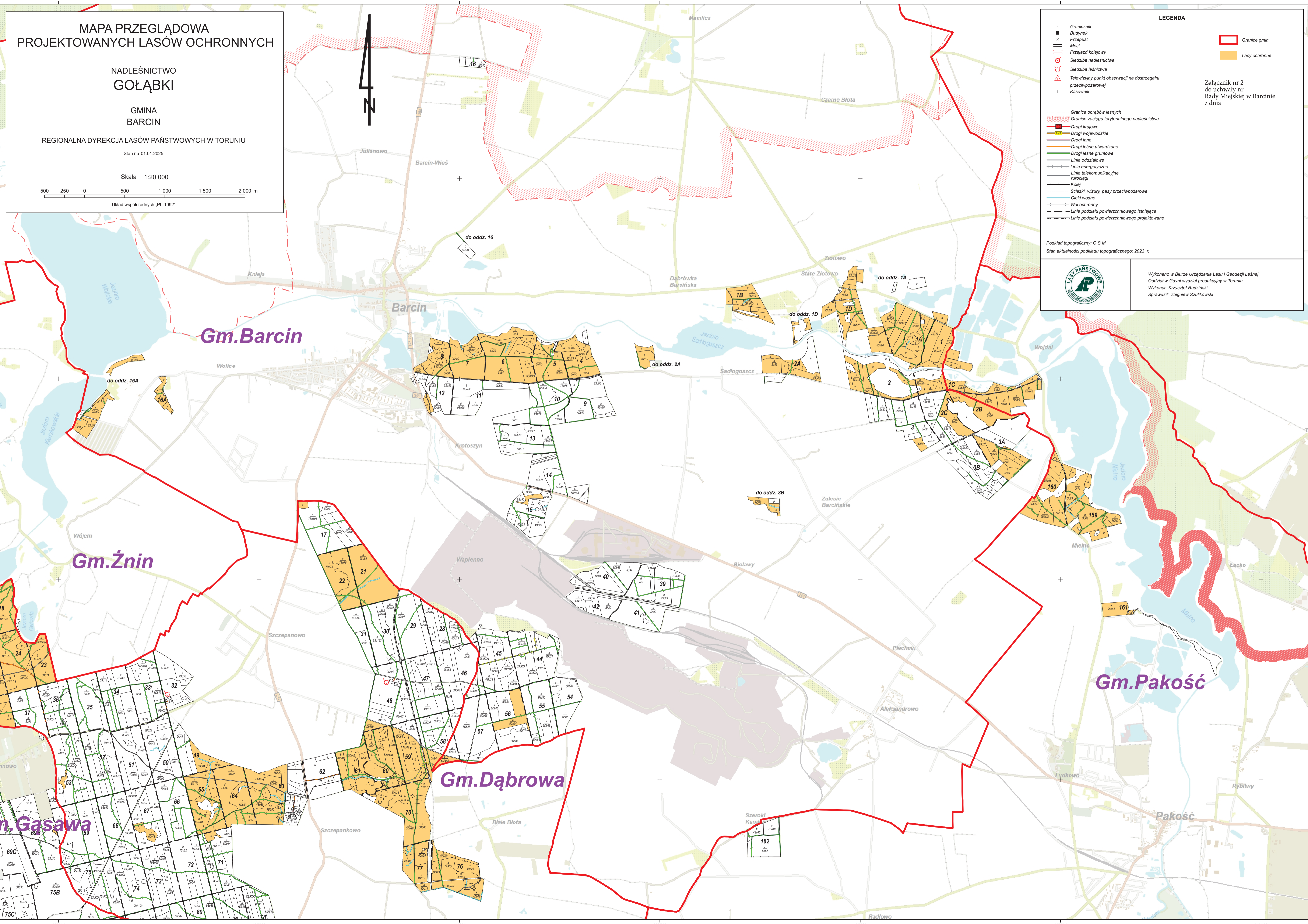

UZASADNIENIE

Uchwałę przedkłada się w związku z wystąpieniem Nadleśnictwa Gołębki w sprawie zaopiniowania przez Radę Miejską w Barcinie wniosku o uznanie za ochronne lasów stanowiących własność Skarbu Państwa i będących w zarządzie Nadleśnictwa Gołębki, położonych na terenie Gminy Barcin, w granicach oznaczonych na przedłożonym załączniku mapowym.

Zgodnie z art. 16 ust. 1 i ust. 2 ustawy z dnia 28 września 1991 r. o lasach (Dz. U. z 2024 r. poz. 530 t.j.) w odniesieniu do lasów stanowiących własność Skarbu Państwa - minister właściwy do spraw środowiska, w drodze decyzji, uznaje las za ochronny lub pozbawia go tego charakteru, na wniosek Dyrektora Generalnego, zaopiniowany przez radę gminy. Opinia powinna być wyrażona w ciągu dwóch miesięcy od dnia otrzymania wystąpienia o jej wyrażenie.

Wnioskowane ustalenie za ochronne wskazanych lasów położonych na terenie miejscowości: Bielawy, Wolice, Krotoszyn, Dąbrówka Barcińska, Sadłogoszcz, Zalesie Barcińskie i Złotowo, gm. Barcin zostało uzasadnione

m.in. ochroną siedlisk wilgotnych i bagiennych, zachowaniem walorów krajobrazowych oraz wzbogaceniem bioróżnorodności przyrodniczej regionu.

Mając na uwadze przedstawione uzasadnienie wniosku i zaproponowane sposoby gospodarki leśnej, wniosek Nadleśnictwa Gołębki opinie się pozytywnie.

W związku z powyższym wnosi się o przyjęcie projektu niniejszej uchwały.

Sporządziła i referuje na posiedzeniach komisji RM - Monika Lakota

Zatwierdziła i referuje na sesji RM - KRPO - Eliza Graczyk

Akceptuję -

Wnoszę o wprowadzenie niniejszego projektu uchwały do porządku obrad najbliższej sesji RM -